

社会保険にいがた

11

一般財団法人新潟県社会保険協会

11

- 従業員に賞与を支給したときの手続き
- 社会保険の手続きは「電子申請」をご利用ください
- 11月は「にいがた健口文化推進月間」です
- 「施設利用助成券」または「代金助成チケット」を配付します
- 「東京ディズニーリゾート®・コーポレートプログラム利用券」を配付しますなど

2024
NO.939

Contents



かきあえなます



KAKIAENAMASU

菊の花を食べる

それも鍋や刺し身の飾りではなく、大量にゆでてむしゃむしゃと頬張る。群馬県出身の私にとって、新潟県のこの食文化は大きな衝撃だった。最初にご近所さんから菊をいただいたときは、ガクも一緒にゆでてしまい「苦い」経験をした。新潟の他、山形県や青森県などの東北地方には菊を食べる食文化があり、新潟では1756年に完成した『越後名寄(えちごなよせ)』でも紹介されているほどの歴史をもつ。

品種改良は年々進み多種多様な食用菊が出回っているが、やはり代表的なのは新潟市南区(旧白根市)が約8割を生産する「かきのもと」だろう。そのかきのもとを使った郷土料理といえば「かきあえなます」。基本の材料はかきのもと、レンコン、キュウリ、干しシイタケ、しらたき、クルミ、ゴマ、そして酢やしょうゆ、酒、砂糖などの調味料。そこに旬の青菜やニンジンなど彩りを考えて各家庭で材料を加えるケースも多い。旧白根市では昔は法事には欠かせない料理だったという。旬の時期である10月から12月ごろに作る人が多いが、ゆでた菊を冷凍しておき年末年始や親戚が集ま



ったときに作る家庭も。

新潟県民にとっては常識だが、食用菊は酢を入れてゆでることで鮮やかな色に仕上がる。ゆでた菊と塩もみしたキュウリ、下味を付けたレンコンやシイタケなどを、すったクルミとゴマを加えた調味液で和える。クルミは貴重な栄養源だったので、健康に冬を乗り切る料理でもあったのだろう。余談だが、かきもとのガクは付け根の花を少し混ぜて佃煮や天ぷらにすると、そのほろ苦さが美味だと最近聞いた。試してみたい。

文/高橋真理子(NPO法人にいがた食の図書館) イラスト/荒井晴美

25/ 会員事業所からのお知らせ



柏崎市

株式会社 ブルボン

代表取締役社長 吉田 康

2024
健康経営優良法人
Health and productivity
ホワイト500



当社は、1924年に新潟県柏崎で「北日本製菓」として誕生し、今年創立100年を迎えます。「ルマンド」「アルフォート」など加工度の高いビスケット商品を始め、チョコレート、スナック、米菓などの菓子類から飲料・食品・冷菓に至る幅広いカテゴリの商品を開発・製造・販売しています。当社では「品質保証第一主義」に徹した、安全安心な商品の安定した供給に努めるとともに、「おいしさ、思いやり、いつもいっしょに。」のコーポレートスローガンを掲げ、皆様の豊かな生活と健康に寄与する食の提供だけでなく、文化・芸術やスポーツへの支援など次世代育成に繋がる活動にも取り組んでいます。また新たな事業として、当社の菓子作りの技術を活かしたコンセプトショップ「Un BOURBON」をオープンし、地域活性化への貢献を目指した活動を進めています。

従業員に賞与を支給したときの手続き



「賞与支払届」について

従業員に賞与を支給したときは、支給日から5日以内に「被保険者賞与支払届」を提出してください。この届出内容により標準賞与額が決定され、これにより賞与の保険料額が決定されるとともに、受給する年金額の計算の基礎となるものですので適切な届出をお願いします。

なお、賞与支払予定月を届け出ている事業所については、事前に賞与支払届と、賞与不支給報告書をお送りしております。登録された賞与支払月に賞与の支払いがなかった場合は、必ず賞与不支給報告書をご提出ください。 ※令和3年4月1日から、賞与支払届に添付いただいていた賞与支払届総括表は廃止されました。

標準賞与額の対象となる賞与

賞与、期末手当、決算手当、その他いかなる名称であるかを問わず、労働者が労働の対償として受けるもののうち、年3回以下の支払いのものをいいます。なお、年4回以上支払うものは、標準報酬月額の対象とされます。

また、事業主が恩恵的に支給するもの（見舞金、結婚祝い金等）や事業主が負担すべきものを被保険者が立て替え、その実費弁償を受けるもの（出張旅費、赴任旅費）など労働の対償として認められないものは、標準報酬月額、標準賞与額どちらの対象にもなりません。

労働の対償に該当するか否かは、手当の名称等で判断するのではなく、その内容に基づき判断することとなります。

- 対象となるもの → 賞与（役員賞与を含む）、ボーナス、期末手当、年末手当、夏（冬）期手当、越年手当、勤勉手当、繁忙手当、もち代、年末一時金などの賞与性のもの（年3回以下の支給の場合）、その他定期的でなくとも一時的に支給されるもの
- 対象とならないもの → 年4回以上支給されている賞与（標準報酬月額の対象になる）、結婚祝金、大入袋等

標準賞与額とは？

実際に支払われた賞与額（税引き前の総支給額）から1,000円未満を切り捨てた額が「標準賞与額」です。「標準賞与額」に健康保険・厚生年金保険の保険料率を乗じた額がその賞与にかかる保険料額となり、保険料は、事業主と被保険者が折半で負担します。

- 標準賞与額の上限 → ●健康保険の上限：年度の累計額573万円（年度は毎年4月1日から翌年3月31日まで）
※同一年度内に、同一保険者内で被保険者資格の取得・喪失があった方で、標準賞与額の累計が上限を超えた場合は、『健康保険標準賞与額累計申出書』もあわせてご提出ください。
- 厚生年金保険の上限：1ヵ月あたり150万円

賞与支払届記載時の注意事項

被保険者賞与支払届 (70歳以上被用者賞与支払届)

① 被保険者整理番号: 0101イロハ

② 被保険者氏名: 年金 大介

③ 生年月日: 5-351205

④ 賞与支払年月日(共通): 01606130

⑤ 賞与支払額: 50,000

⑥ 標準賞与額: 50,000

⑦ 賞与支払額が標準賞与額を超える場合は、標準賞与額を記入してください。

- 1 事業所整理記号は必ず記入してください。不明な場合は領収済通知書等で確認いただき、空欄で提出することのないようお願いいたします。
- 2 賞与支払届を複数枚同時に提出する場合、2枚目以降も賞与支払年月日の記入が必要になります。記入がない場合は、届書をお返しさせていただくことになりますのでご注意ください。
- 3 同一月内に2回以上賞与の支払いを行う場合は、その月の最後に賞与を支払った日を賞与支払年月日とし、その日から5日以内にこれらの賞与額を合計して届け出ます。
- 4 日本年金機構から送付した、被保険者情報が印字された届書を使用する場合、賞与の支給がなかった方の欄には斜線を引きます。

※産前産後休業・育児休業等による保険料免除期間中に支払われた賞与についても、賞与支払届の提出が必要です。
※資格喪失月に賞与が支払われた場合、保険料賦課の対象とはなりません。資格喪失月の前日までに支払われた賞与は年度累計の対象となるため、賞与支払届の提出が必要です。

賞与支払届の届出方法



電子申請



電子媒体
(CD・DVD)



届出用紙

インターネットを利用した電子申請が非常に簡単で便利です。利用方法等については、日本年金機構のホームページをご確認ください。

社会保険の手続きは「電子申請」をご利用ください

社会保険（健康保険・厚生年金保険）手続きは、e-Gov※1やマイナポータル※2を活用し、インターネットで申請・届出ができる電子申請をご利用ください。毎年7月に提出する算定基礎届や賞与を支払った際に提出する賞与支払届等、社会保険に関する主要な届出※3を、オンラインで行うことができます。

- ※1 デジタル庁が運営する総合的な行政ポータルサイトです。
- ※2 デジタル庁が運営する、行政手続きの検索・電子申請などをワンストップで行うことができるオンラインサービスです。
- ※3 資格取得届・資格喪失届・算定基礎届・月額変更届・賞与支払届・被扶養者（異動）届・国民年金第3号被保険者関係届

電子申請を利用する主なメリット

いつでもどこでも申請可能

24時間365日オンラインで申請ができます。在宅勤務をしていても自宅から申請できます。



申請時のチェック、データ管理が簡単

申請時に不備がないかシステムチェックができます。処理状況・結果通知をPCで確認でき、データ管理も簡単です。



処理が早く、正確

申請データをそのまま取り込んで処理するため、紙の届出と比べ、正確に早く処理されます。



コスト削減

来所や郵送による申請と比べ、移動に要する時間や交通費、郵送費を削減できます。



電子申請の利用方法等については、日本年金機構のホームページをご覧ください。 <https://www.nenkin.go.jp/denshibenri/index.html>

令和6年 12月の出張年金相談のご案内

予約制

ご予約は、主催年金事務所でお受けしておりますので、事前に電話にてお申込み願います。

主催年金事務所(予約先TEL)	会場	相談日時(予約可能な相談時間)
新潟東 (025-283-1013)	五泉市村松支所	12月 5日(木) 10:00~15:00 (10:00~14:30)
	五泉市福社会館	12月19日(木) 10:00~15:00 (10:00~14:30)
	阿賀町役場本庁	12月26日(木) 10:00~15:00 (10:00~14:30)
新潟西 (025-225-3008)	佐渡市にお住いの方は『テレビ電話相談』も実施しております	個室でプライバシーに配慮しています! むずかしい操作は一切ありません! お好きな日・時間に予約ができます! 対面相談と同じ相談が可能です!
会場：佐和田行政サービスセンター内(事前予約要)		
長岡 (0258-88-0006)	小千谷市民会館	12月11日(水) 10:00~15:00 (10:00~14:30)
	小出ボランティアセンター	12月26日(木) 10:00~15:00 (10:00~14:30)
上越 (025-524-4115)	糸魚川市役所	12月11日(水) 10:00~15:00 (10:00~14:00)
		12月25日(水) 10:00~15:00 (10:00~14:00)
三条 (0256-32-2820)	見附市市民交流センターネーブルみつけ	12月25日(水) 10:00~15:00 (10:00~14:00)
新発田 (0254-23-2128)	村上市役所	12月11日(水) 10:00~15:00 (10:00~14:30)
		12月25日(水) 10:00~15:00 (10:00~14:30)
	阿賀野市水原総合体育館	12月18日(水) 10:00~15:00 (10:00~14:30)
六日町 (025-716-0008)	十日町地域地場産業振興センター(クロス10)	12月12日(木) 10:00~15:00 (10:00~14:30)
		12月26日(木) 10:00~15:00 (10:00~14:30)

●年金の相談にお越しの際には、年金手帳(基礎年金番号通知書)、年金証書、振込通知書や被保険者証といった、本人であることを確認できるものを必ずお持ちください。

●本人以外の方が相談される場合には、本人からの委任状とお見えになる方の本人確認ができる身分証明書(運転免許証等)が必要となります。



令和6年度 被扶養者資格再確認のご協力のお願い

協会けんぽでは、保険給付の適正化を目的に、健康保険の被扶養者となっている方が、現在もその状況にあるかを確認させていただくため、毎年、被扶養者資格の再確認を実施しております。協会けんぽからお送りする「被扶養者状況リスト」に記載されている対象者の扶養状況をご確認いただき、提出いただきますようお願いいたします。

確認の対象者

令和6年4月1日において18歳以上の被扶養者(協会管掌健康保険)
※確認の対象となる方がいない場合は、被扶養者状況リストはお送りいたしません。

送付時期

令和6年10月7日から
令和6年11月7日にかけて送付

提出書類

● 変更状況にかかわらず、必ず提出が必要→被扶養者状況リスト

以下のケースに該当する場合は被扶養者状況リストと添付書類の提出が必要となります。

- 被保険者と別居している被扶養者がいる場合
「被扶養者状況リスト」「被扶養者現況申立書」「仕送りの事実と仕送り額が確認できる書類」
- 海外に在住している被扶養者がいる場合
「被扶養者状況リスト」「被扶養者現況申立書」「海外特例要件に該当していることが確認できる書類」
- 扶養から外れる被扶養者の方がいる場合
被扶養者状況リストに同封の被扶養者調書兼異動届と、該当する方の被保険者証を添えて、協会けんぽへご提出をお願いいたします。

「被扶養者状況リスト」は変更・異動の有無にかかわらず毎年ご提出ください /

提出期限：令和6年11月29日(金)



年末年始の給付金のお支払いについて

傷病手当金・出産手当金・出産育児一時金・埋葬料(費)について、12月17日(火)までに協会けんぽ新潟支部で受付した分は、年内にお支払いができる予定です。(ご申請の内容に不備がある場合や確認が必要な場合は除きます)

「傷病手当金・出産手当金・出産育児一時金・埋葬料(費)」は、申請書の受付からお支払いまでに10営業日(土日祝日・年末年始を除く10日間)いただいております。年末年始をまたぐ場合、通常時よりお支払いまでの期間が長くなります。



全国健康保険協会 新潟支部

協会けんぽ

〒950-8513 新潟市中央区東大通2-4-4 日生不動産東大通ビル3階 TEL.025-242-0260(代表)

協会けんぽ 新潟

検索



スマートフォンから!

医療機関受診の際はマイナ保険証をご利用ください

2024年12月2日に、現行の健康保険証は新たに発行されなくなり、「**マイナ保険証**」を基本とする仕組みに移行します。

※発行済みの保険証は最大一年間使用可能です。

マイナ保険証の4つのメリット

過去のお薬の情報や健診結果を踏まえた医療を受けられる



手続きなしで高額な窓口負担が不要に



確定申告の医療費控除申請がカンタンになる

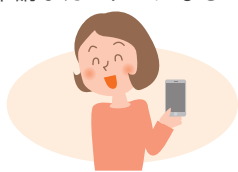

従来の保険証よりもが医療費がお得になる



11月は「にいがた健口文化推進月間」です



定期的に歯科健(検)診を受診しましょう!

健康で質の高い生活を営む上では、口腔の健康の保持・増進が重要な役割を果たしています。歯周病やむし歯の予防・早期発見には、定期的な歯科健(検)診を受けることが重要です。



歯とお口の健康チェックリスト

一つでも該当したら、
歯科医療機関への受診をお勧めします

- グラグラする歯がある
- 歯磨きをすると血が出る
- 硬いものがよく噛めない
- 歯が抜けたままになっている
- 口臭が気になる
- 間食をしがち
- 自分に合った歯磨きの仕方を知らない、または関心がない
- 定期的に歯科健(検)診を受けていない
- 食べ物が飲み込みにくい
- むせやすい
- 滑舌が悪くなってきた
- 口の中がよく乾く
- タバコを吸う

お住まいの地域によっては、自治体の実施している歯科健(検)診もあります。様々な機会を有効活用し、歯科健(検)診を受けてご自身の口腔状態を確認しましょう!

協会けんぽでは「にいがた健康経営宣言」事業所様を対象とした歯の健康づくりに関する講話を提供しています。公益財団法人新潟県歯科保健協会の歯科衛生士が行う講座です。この機会に社員の皆様で受講してみませんか!



健康立県通信

40歳代の約5割が危険性あり! オーラルフレイル

オーラルフレイルのセルフチェック表

	はい	いいえ
<input type="checkbox"/> 半年前と比べて、堅い物が食べにくくなった	2	
<input type="checkbox"/> お茶や汁物でむせることがある	2	
<input type="checkbox"/> 義歯を入れている※	2	
<input type="checkbox"/> 口の乾きが気になる	1	
<input type="checkbox"/> 半年前と比べて、外出が少なくなった	1	
<input type="checkbox"/> さきいか・たくあんくらいの堅さの食べ物を噛むことができる		1
<input type="checkbox"/> 1日に2回以上、歯を磨く		1
<input type="checkbox"/> 1年に1回以上、歯医者に行く		1

※歯を失ってしまった場合は義歯等を適切に使って堅いものをしっかり食べることができるよう治療することが大切です。

オーラルフレイルは、口の機能の健全な状態と機能低下との間にある状態です。オーラルフレイルであると、将来のフレイル、要介護認定、死亡のリスクが高いことがわかっています。

合計点数が オーラルフレイルの危険性

0～2点 ▶	低い
3点 ▶	あり
4点以上 ▶	高い

新潟県
ホームページ



出典:東京大学高齢社会総合研究機構 田中友規、飯島勝夫

お問い合わせ 新潟県健康づくり支援課 TEL.025-280-5934

お知らせ

「施設利用助成券」または「代金助成チケット」を配付します

(一財)新潟県社会保険協会では、会員事業所が運営する下記の施設や店舗を皆様が利用した際の料金や代金の一部を助成する「施設利用助成券」または「代金助成チケット」を配付します。配付をご希望される会員事業所は、次の事項にご留意のうえ、下記の申込書に必要事項を記入しお申し込みください。

※令和6年度「協会費」が納入済みであることをご確認のうえお申し込みください。



申込方法等

110円切手を貼付した返信用封筒を同封のうえ、12月20日(金)までに
(一財)新潟県社会保険協会あて郵送によりお申し込みください(12月20日消印有効)。

送付先

〒950-0087 新潟市中央区東大通1-2-25 北越第一ビルディング6F
一般財団法人新潟県社会保険協会

配付枚数等

「施設利用助成券」または「代金助成チケット」の配付申込枚数は、被保険者数区分に応じた配付枚数を記入してください。

※「施設利用助成券」と「代金助成チケット」の重複申込はできません。
※すでにお申込みいただいた事業所様は、重ねてのお申込みはできませんのでご了承ください。
※「施設利用助成券」または「代金助成チケット」は順次郵送します。

被保険者数区分	配付枚数		被保険者数区分	配付枚数		被保険者数区分	配付枚数	
	施設利用助成券	代金助成チケット		施設利用助成券	代金助成チケット		施設利用助成券	代金助成チケット
1~4人	2	5	30~49人	6	15	300~499人	10	26
5~9人	3	8	50~69人	7	18	500~999人	16	41
10~19人	4	11	70~99人	8	20	1000人~	26	65
20~29人	5	12	100~299人	9	23			

施設利用助成券

助成券1枚につき **500円** を助成

利用対象施設

新潟・西蒲区	岩室温泉ゆもとや (日帰り利用可)	南魚沼市	旬彩の庄 坂戸城
田上町	ホテル小柳	湯沢町	湯沢グランドホテル
三条市	越後長野温泉 嵐渓荘 (日帰り利用可)	津南町	ニュー・グリーンピア津南 (日帰り利用可)
	いい湯らてい (日帰り温泉施設)	上越市	高台の宿 三景
長岡市	美味探究の宿 住吉屋 (日帰り利用可)	妙高市	赤倉ホテル (日帰り利用可)
	よもぎひら温泉 和泉屋		Ryokan 浦島
魚沼市	折立温泉ホテルさかえや	佐渡市	ホテル ニュー桂 (日帰り利用可)

代金助成チケット

チケット1枚につき **200円** を助成

利用対象店舗

村上市	松風荘(銭湯)	長岡市	丸五食堂
	結城堂 瀬波店 瀬波温泉内		豆撰(栃尾油揚げ)
	結城堂 岩船鮮魚センター店(自動扉前)		佐藤豆腐店(栃尾油揚げ)
	結城堂 本店・本店工場		あげ処さとう(道の駅R290)
新発田市	結城堂 だんご店(本店右隣)	小千谷市	麵屋 松
	結城堂 中央通り店(洋菓子製造販売)		小千谷名物へぎそば わたや本店
	結城堂 月の丘店(わくわくファーム内)		小千谷名物へぎそば わたや平沢店
五泉市	アートフラワーズせきや 本店	南魚沼市	塩沢そば処 田畑屋
	アートフラワーズせきや キューピット三本木店		お茶の小酒井園 本店
	越後長岡小嶋屋 CoCoLo新潟店		お茶の小酒井園 イオン上越店
新潟・中央区	割烹 大善	上越市	お茶の小酒井園 エルモール店
	やさい茶屋		とんかつ鎌倉大幸 直江津店
新潟・西区	バターフィールド イオン新潟青山店	妙高市	松茶屋(ラーメン店)
新潟・南区	フルーツランド白根グレイプガーデン		フレンチレストラン ラ・プラージュ
新潟・西蒲区	こまどり(ラーメン店)	佐渡市	鮎 長三郎
長岡市	越後長岡小嶋屋 本店(殿町)		
	越後長岡小嶋屋 CoCoLo長岡店		

「施設利用助成券」「代金助成チケット」利用対象施設・店舗の追加等につきましては、「社会保険にいがた」及び(一財)新潟県社会保険協会ホームページでお知らせします。

- 切り取らずコピーしてお使いください -

令和6年度

「施設利用助成券」・「代金助成チケット」配付申込書

申込区分

〈施設利用助成券〉

〈代金助成チケット〉

※どちらか一方を○で囲んでください

配付申込枚数	事業所所在地	管理No.
枚	事業所名称	電話番号

※110円切手を貼付した返信用封筒を同封のうえお申し込みください。

社会保険事務講習会 12月開催のご案内

どなたでもご参加いただけます
参加費 不要

講習内容

- 傷病手当金等給付申請の事務手続きについて ～スムーズに給付金を受けられるために～ …………… 講師/全国健康保険協会新潟支部職員
- 年金給付について(遺族年金) …………… 講師/日本年金機構年金事務所職員

※開催日時・会場等、詳しくは「社会保険にいがた10月号」または当協会ホームページをご覧ください。

申込方法

(一財)新潟県社会保険協会ホームページ[■事業案内1]募集中(催事のご案内)]をご確認のうえ同ページに掲載してある[申込書]に必要事項を記入しFAX(025-290-3201)でお申し込みください。



お問い合わせ 一般財団法人 新潟県社会保険協会 TEL.025-240-5337

お知らせ

「施設利用会員証」 提示による スキーリフト券の割引について

今シーズンも、下記の県内スキー場では、リフト券売り場で「施設利用会員証」を提示するとリフト1日券等が割引価格で購入いただけます。

- ニュー・グリーンピア津南
- 舞子スノーリゾート
- 湯沢中里スノーリゾート
- ムイカススノーリゾート
- 神立スノーリゾート
- キュービットパレイ
- ニノックススノーパーク
- 石打丸山スキー場
- 赤倉観光リゾートスキー場
- 胎内スキー場

※各スキー場の割引内容や「施設利用会員証」の配付申込方法については、当協会ホームページ[施設利用 会員割引のご案内]でご確認ください。

募集中

「日帰りバスツアー助成券」を配付します

一般財団法人新潟県社会保険協会では、会員事業所にお勤めの被保険者の皆様が下記の旅行会社が企画・実施する日帰りバスツアーに参加する際の旅行代金の一部(2,000円)を助成する「日帰りバスツアー助成券」を配付します。ご希望の方は、下記によりお申し込みください。

※令和6年度の「協会費」が納入済みであることをご確認のうえお申し込みください。 ※お一人様1枚限りの配付となります。

取扱い旅行会社
/ 取扱い店舗等

- 新潟交通(株) / くれよん万代
- 佐渡汽船(株) / 営業部旅行課
- 越後交通(株) / 長岡観光センター・三条観光センター・十日町観光センター
- 柏崎交通(株) / 旅行センター
- 頸城観光(株) / 本社

申込方法等

下記の配付申込書に必要事項を記入し、110円切手を貼付した返信用封筒(郵便番号・事業所所在地・事業所名称・配付申込者の所属部署・氏名を明記)を同封のうえ、一般財団法人新潟県社会保険協会あて郵送によりお申し込みください。助成券は、申込受付後、順次配付します。 ※予定枚数に達した時点で終了とし、お知らせいたします。

注意事項

対象となるバスツアー等

助成の対象は「日帰りバスツアー」限定で、1枚1回限り有効です。「日帰り夜行商品」「両夜行商品」は対象外です。

利用できる方

「日帰りバスツアー助成券」は、配付申込書に記載した配付申込者(利用者)様に限り有効です。

※助成券裏面記載の項目への訂正は無効

その他事項

- ① 助成券は、各種助成が適用になる日帰りバスツアーには併用できない場合がありますので、予め旅行会社店舗等にご確認のうえお申し込みください。
- ② 助成券は、取消料には充当できません。



- 切り取らずコピーしてお使いください -

令和6年度

日帰りバスツアー助成券 配付申込書

事業所名称 _____ 管理 No _____ tel _____

〒 _____

事業所所在地 _____

配付申込者 (利用者) 氏名	(ふりがな)	年齢	利用旅行会社	(旅行社名)
	tel		商品名 (日帰りバスツアー限定)	
			出発予定日	令和6年 月 日

「日帰りバスツアー助成券」は、配付申込書に記載した配付申込者(利用者)様が配付申込書に記載した旅行会社様の日帰りバスツアーに参加する場合に限り有効です。
※商品名・出発予定日は、配付申込の時点で決まっている場合のみ、ご記入ください。



東京ディズニーリゾート®・コーポレートプログラム利用券

東京ディズニーランド®/東京ディズニーシー®の
パークチケットの購入やディズニーホテル宿泊に
ご利用いただける利用券です。

利用券に記載されている利用(補助)金額分が、パークチケット価格や
ディズニーホテル宿泊費から差し引かれる形でご利用できます。



コーポレートプログラム利用券

利用について

パークチケット購入時の利用

パークチケット1枚につき、利用券1枚のみご利用いただけます。

※パークチケットの販売価格が、利用券記載の利用補助金額以下となる場合には
ご利用いただけません。

ディズニーホテル宿泊時の利用

宿泊者1名につき、利用券1枚の
ご利用が可能です。



「コーポレートプログラム利用者用サイト」
詳細はこちらでご確認ください



(一財)新潟県社会保険協会では、会員事業所様にお勤めの被保険者及びその被扶養者様にご利用いただける東京ディズニーリゾート®・コーポレートプログラム利用券を配付します。ご希望の会員事業所様は、下記の事項及びホームページで申込方法等をご確認のうえお申し込みください。

- 補助金額** 「利用券」1枚につき1,000円(1名様1枚限り)
- 申込資格** 令和6年度の「協会費」が納入済みの会員事業所様
- 利用可能者** 上記会員事業所にお勤めの被保険者及びその被扶養者様
- 有効期限** 発行日から2025年3月31日

配付枚数

年会費の額の被保険者
数区分に応じて右記の
枚数とさせていただきます。

被保険者数区分	配付枚数	被保険者数区分	配付枚数	被保険者数区分	配付枚数
1~4人	2	30~49人	10	300~499人	22
5~9人	4	50~69人	12	500~999人	26
10~19人	6	70~99人	14	1000人~	30
20~29人	8	100~299人	18		

申込方法等

(一財)新潟県社会保険協会のホームページで申込方法及び利用方法等をご確認のうえ、お申し込みください。

お問い合わせ 一般財団法人 新潟県社会保険協会 TEL.025-240-5337

パーク情報およびコーポレートプログラム利用券の
利用方法についてのお問い合わせはこちら

東京ディズニーリゾート・インフォメーションセンター
050-3090-2613 10:00~15:00(年中無休)

※ 2024年 11月現在の情報です。

※写真・イラストはイメージです。 © Disney